Контрольный экземпляр

Массе а мехкий пролетареш, вІашагІкхета!

# СЕРДАЛО

СОВЕТСКИ СОЮЗА КОММУНИСТИЧЕСКИ ПАРТЕ НОХЧ-ГІАЛГІАЙ ОБКОМА, НОХЧ-ГІАЛГІАЙ АССР ЛАКХЕХЬАРЧА СОВЕТЕИ МИНИСТРИЙ СОВЕТЕИ ОРГАН

«СВЕТ» Орган Чечено-Ингушского обкома КПСС, Верховного Совета и Совета Министров ЧИАССР

*Газет арадувл 1923 шера денз* ★ ЕРА, 21 МАЙ, 1987 ШУ. ★ № 61 (7407). ★ Мах 3 кеп.

## ДОАКЪАР ДИКА—ШУРА ДУККХАГІА

### ЧІоагІа оарцагІбаьннаб

Паччахьалхенна планагІа йоагІачох дІа ца луш шовзткъа тонн шура тІайнсар уьк шера хьалхарча квартале Грозненски района «Атагинский» совхоза. Цун керттера бахьан — соахка Іалашдаь доакъар хьайбаш Іангара дахара кхоачам боллаш ца хинна хилар. Цудухьа март бутт юкъехкаьчача денз дІадала ча мара доацаш кхаьбар доахан. Цу хьале дикача шурийга сатувсилга яцар.

Болх тоабелар моша доакъар тела доладича. Рапс 300 гектара тІа яр цу боахаме. Из хьекхача моттигашка бийсан доахан доажаделга а вІаштІехьдаьккхар. Иштта уж гІулакхаш чакхдаха доладича тІакхета йоладелар шура а. Хьайбаш леладераш геттара рьяза болаш лу из кхІанз — хІара кхоабача Іатто дийнахьеи буси юкъера лаьрхІача 9,2 килограмм. ХІаьта май бутт болалуш шозза кІезигагІа яр.

Дояркашта юкъе яьржача социалистически яхье хьалха Дагаева Лайла я. Дийнахьеи буси хІара кхоабача Іаттагара цхьайтта килограммага дІакхоачаш шура йоанх цо. Цул дукха тІехьа цабусаш хьабоагІа яхье шоллагІеи кхоалагІеи йола дояркаш Садулаева Хедин Калаева Хьаван.

ТІехьарча хана геттара дика толамаш доахаш хьавоагІа, дезала подрядагІа дулха хьайбаш кхоабаш вола бежа Іу Казаев Хизир а. ХІара хьайбана дийнахьеи буси бархІ бІаь грамм совгІа дулх тІакхетийт цо, план цхи бІаь грамм йолаш.

— ХІанз хІара бежана, Іатта лаьрхІа кхойтта доакъара единица лу оаха. Рапс чакх а яьнна, хІанз люцерна хьокхаш да тхо. Еррига а 300 гектара тІа я из. Цунах юххьанца хьокхаш 180 гектара тІа яр мошача доакъара, хІаьта йисар аьла чуэцаргІолаш я, — йоах совхоза керттерча зоотехника Садулаев Салмана. — ХІаьта доакъар кхоачаденна уьк шера нийсденна хьал кхы хургдоацаш, тха агрономически служба болхлоша денхар тІанийцаш, Іангара доакхачча хІара хьайбана лаьрхІа 25 центнер доакъара единица Іалашъе.

Суданка дІаховш ва цІи хеза механизатор Ленина, Къахьегама ЦІеча Байрахь, «Знак Почета» орденни кавалер Мазаев Аднан, Сеялаш тІа латташ цунна новкъостал ду Магомадова Аймане, Яхьяева Тумишас, Дышаева Маликас. Цар гІовша дийнахьара норма юкъера лаьрхІача 140—150 процент кхоачашъе Аднана.

**М. ХАМАТХАНОВ.**

**СУРТАШ ТІА: «Атагинский» совхоза толашагІа вола механизатор А. Мазаев: суданка дІаховш йола цун агрегат.**

В. ЮНЦЕВИЧА сурт.

## ХІара Іаттагара—5000 килограмм

Шортта моша доакъар хургдолча уьк бІаьстан дІайхача деношка хьежаш бар «Самашкинский» совхоза хьайбаш леладераш. ХІаьта цун шиъ бахьан да — цар лакха дехкараш тІанийцад: шура яккхарен из пачахьалкхенга йохкареи пятилетка шин шера план Сийлахь-боккхача Октября 70 шу дизара сийна ханал хьалха кхоачашъе, аьнна, Іан бетташка шура планал тІех яьха яле а, цхьабакъда из цар яккха безам хинначул кІезигагІа яр. Деррига а доакъаро юхаувзар. Из дІадахача шера (къаьстта силос) планагІа доагІачул кІезигагІа кийчдаьдар. Цудухьа доакъар кхо а деш болх бе безаш хилар. Дийнахьара рацион 40 процент кІезигъяьяр. ХІара дийнахьа 120 центнер совгІа худари мужи кийч а беш кормоцеха коллективо дика болх барах, кхом а беш доакъар дІаахнітарах—хьайбашта из духха лацар, цудухьа шоашта дІахьалхашка кхихьар хьаккхе дІадуар, цар шура соахка цу хана луш хинначунца нийсйича дуккхагІа лора.

—ДІадахача шера тха пачахьалкхенга планал тІех 1440 центнер шура йохка вІаштІехьдаьлар — йоах хьалхле лелаеча, подрядни шурий-товарни ферма бригадира Бациев Санд-Мухьмада. —ХІаьта из оаха тІанийца декхараш кхоачашдеча дика кІийле я. Укх кердача шера хьалхарча дийнахьа денз оаха юкъера лаьрхача хІара кхоабача Іаттагара паччахьалкхен планал тІех 2 килограмм шура дІачутийнай.

Дика дуккхагІа толамаш даьхад хьалхле лелаеча дояркаша. Масала, шийна тІачІоагІбаьча 15 Іаттах хІаранегара юкъера лаьрхІача 4300 килограммага дІакхоачаш шура яьккхача яхье хьалха латтача Сухаева ШарпІата Іай а тІехьа хІара Іаттагара 10 килограмм а кхы дуккагІа а шура йоакхкар. ШарпІата шийна хьалхашка декхар оттадьд — хІара кхоабача Іаттагара юкъера лаьрхІача 5 эзар килограмм шура яккха.

ХІара шийна тІачІоагІбаьча Іаттагара 4 эзар килограммал дуккагІа шура яккхара тІехьа къовсам лоатабу дояркаша Магангазнева Кабирата, Мишиева Халимата, НГІАССР Лакхехьарча Совета депутата, коммунниста Бисаева Тауса, Мальсагов гІача инженера Мальсагов Мухьмада, «Севкавкапстрой» треста чуйоагІача Грознерча ПМК-5 яхача гІишлон организацера ва из керттера подрядчик.

— ЦІи-м хьаштдолчча тайпара мегаргьяр. Мичахьа кхьачад шо, фу де лерхІаш да шо дІахо? Маца маргда наьсархоша а республике бахача наха а укх заводе арахецаргдола мерза хий?

— Из ха гаьна яц, — аьлар Мухьмада.

— Хов сона, Октября 70 шу дизара сийна оаш тІанийцача социалистически дехкараштта тІадолаш да Іа яхар. ХІаьта а сом хьабаларга а ца хьежаш бокъонца къостае еза оаш шоай шушаш, банкаш дІа-хьа удаергйола машинаш.

— Тха гІулакх, — завод хьалъяр да, — аьлар Мухьмада. — Сом хьабаларга тхо ца тхьш нах ба. Тха хьувкъам — гІишло хьалъярца чакхбоал.

ЦІена дешаш да Мухьмада дараш. Да чІоагІа — ков чІоагІа. Назране хІанз укх деношка хьалъеш латтача гІишлонхошта юкъе цхьаьца І яц цу заводал сихагІа урагІйодаш, кхыдола чура балхаш деш йола объект. Аьннар бакъдеш я из хьалъеш йола гІишлонхой коллектив а официальни справка тІара дувцаргда вай. Завода заказчик — Нохч-ГІалгІай респотребсоюз я. Подрядчик, вай лаккхеха аьннача тайпара, «Севкавкапстрой» треста чуйоагІа ПМК-5 я.

**Т. МАГОМЕДОВ.**

## СИХА А ДИКА А

Іуйрийна ворхІ сахьат даьлча доаслу тха бригада ков. Еррига техника, беррига механизатораш кхашка болх. Цхьа повари тоае езаш оатхал яхаш венача механизатора новкъостал дара вита слесарь—вокхха саг Хашагульгов Бахьаудини мара саг висаш.

Подрядни хьисапе болх беш, хІара саг шиъ-ший денхар ма хулла дикагІа кхоачашде а шиъ новкъосташта хьалхашка мелал ца ялийта а гІерт. Учетчик хиларца аз дика зув уж гІулакхаш. Подряд юкъейоалаяьчул тІехьагІа цІенагІа лелае еза учет.

Хьувкъам дика хила меган ба укх шера. ХІана аьлча, совхоза кхашка диллача 12000 тонн хулача органически удобренех кхоалагІа дакъа тха бригада лаьтташка кхьачад. Цул совгІа, дукха тайсай минерални удобренеш а. Гурахьа зяба лаьрхІа па оахаш цхьа чІегилг лаьтта дитанзар оаха.

Иштта хьинаре дІадоладир гота балхаш а. Зяба аьха иллача 400 гектара тІа маншаш а даьха, тІоадал дІакъайлар. ТІаккха бІаь гектара тІа кенаца цхьана горох дІайийра. Цу деношка хьинаре къахьегарца белгалбаьлар механизатораш: Добриев Муьса, Талдиев Ахьамд, Хидриев Хьажбикар, Галаев Хьажбикар, Баркинхоев Мурад, тха эггара къаьнагІа вола тракторист, къахьегама а тІема а ветеран Албогачиев Идрис, кхыбараш.

Сихбенна 150 гектар хулача кхай тІа коартолаш дІайийра звеньевойша Талдиев Османен Халухоев Идрисен. Нормаш хадданза тІехкхоачашъеш къахьийгар цар гІончаша Талдиев Ахьмада, Капиев Висангире.

Иньг бІаь гектара тІа дІайийнай тха бригадас ялатийна а силоса а лаьрхІа хьаьжкІаш. Уж кхеел хургьа кхаь сагах латта Галаев Хьажбикара звено.

Къаьстта теркам тІабахийта Іунал деш да тхо доакъара культураш кхееча кхашта. ХІана аьлча, ялат мо эшап да доакъар а. Духьхьал тха цхьан бригаде цар дІалоац уьк шера 600 гектар.

**Ч. ИТАЗОВ,**
**Назрановски района «Экажевский» совхоза № 1 йолча бригада учетчик.**

## ДоттагІлен бувзамаш чІоагІлу

19 мае КПСС ЦК Генеральни секретарь М. С. Горбачев вІашагІкхийтар КПВ ЦК Генеральни секретараца Нгуен Ван Линеца.

Советско - вьетнамски дІахьа дола экономически гІулакхаш дийцар.

М. С. Горбачева дийцар центра, плана лоархІам мотигашка шоай лоІамагІа хиларцен бехкгохамцен нийса вІаши тарбара даькъе перестройка еча хана чакхдоахача гІулакхех. Агропромышленни комплекса проблемех дувцаш, цо белгалдаьккхар, укхаза юртарча къахьегамхой лаьттанца а бухсощаш хьахулачун лакхарча хьокхамашца а йола дог-уйла кІоаргьяр лоархІаме долга.

Нгуен Ван Лина дийцар Вьетнама экономике долча хьалах.

Белгалдаьккхар, Советски Союзаи Вьетнаман хьалхашка латта социально - экономически декхараш кхоачашдаро дІа-хьа леладеча экономически гІулакхашта эргалонаш яр, цар эффективность лакхъяр дІадехилга.

Цу дийнахье а Кремле советско - вьетнамски документашта кулгаш яздир.

Кулг яздеча бар новкъостий М. С. Горбачев, В. И. Воротников, А. А. Громыко, Л. Н. Зайков, Е. К. Лигачев, Н. И. Рыжков, М. С. Соломенцев, В. М. Чебриков, Э. А. Шеварднадзе, П. Н. Демичев, В. И. Долгих, Б. Н. Ельцин, Н. Н. Слюньков, Н. В. Талызин, А. П. Бирюкова, А. Ф. Добрынин, А. И. Лукьянов, В. А. Медведев, В. П. Никонов, Г. П. Разумовский, И. В. Капитонов, вьетнамски оагІорахьара — новкъостий Нгуен Ван Линь, До Мыой.

1987 — 1990 шерашкеи 2000 шерага кхачалца йолча ханеи яйгача промышленноста товараш хьадара СССР-еи СРВ-еи правительстваша юкъе дІа-хьа леладеча гІулакхашта йола соглашени чІоагІъяьй.

Иштта чІоагІъяьй шин мехка правительс т в а ш т а юкъера чай дІадувчеи из хьадечеи цхьана гІулакхаш дара йола генеральни соглашенеш, кокосови даьтта доакхача цхьана гІулакхаш дара хьакъехьара соглашени, электротехнически оборудовани хьаеча дІа-хьа гІулакхаш леладара йола соглашени, экономически дІа-хьа гІулакхаш леладара кхыдола документаш.

* * *

КПСС ЦК, СССР Лакхехьарча Совета Президиума, СССР правительствас Нгуен Ван Лина сийна шу оттадир.

Советски оагІорахьара цига бар новкъостий М.С. Горбачев, В. И. Воротников, А. А. Громыко, Л. Н. Зайков, Е. К. Лигачев, Н. И. Рыжков, М. С. Соломенцев, В. М. Чебриков, Э. А. Шеварднадзе, П. Н. Демичев, В. И. Долгих, Б. Н. Ельцин, Н. Н. Слюньков, Н. В. Талызин, А. П. Бирюкова, А. Ф. Добрынин, А. И. Лукьянов, В. А. Медведев, В. П. Никонов, Г. П. Разумовский, И. В. Капитонов, кхыбола официальни нах.

Безамеча, доттагІлен хьале чакхдаьннача шун тІа М. С. Горбачевен Нгуен Ван Линеи къамаьлаш дир, гулбеннараша теркам тІабахийта ла а дийгІар царга, тІоараш детташ тІа а ийцар.

* * *

Нгуен Ван Линь Моссовете хилар. Хьаьшана дийцар экономически социальни сферашка перестройка еча москвичаша къестаеча проблемех.

Беседе белгалдаьккхар шин паччахьалкхен столицашта юкъе долча традиционно айххача бувзамаша вай халкъыйг доттагІал дІахо чІоагІдеча, СРВ-еи СССР-аи юкъера дерригача доакъошкара гІулакхаш дІаьхегІа деча тоъал докхха дакъа юкъехьолга.

* * *

КПВ ЦК Генеральни секретарь Москве гІолла дІа-хьа ваха хилар, дуккхача наха чуІе гІишлош хьалъеча районашка хьежар.

* * *

Нгуен Ван Лина В. И. Ленина Мавзолея юхе венок йиллар. Иштта венок йиллар Кремлевски пена йистерча Малав ца ховча салтечун каша тІа а.

Хьаьшаца цхьана бар В. А. Медведев, кхыбола официальни нах.

* * *

Вьетнамски коммунистий кулгалхочо зизаш дехкар Хо Ши Мина оттадьча мемориальни улга йистеи Хо Ши Мина памятник хургдолча биллача кхера йистеи.

(ТАСС).

## РСФСР художникий VI съезд

Вахарера бакъдар, цига хулаш латта хувцамаш кІоаргта хьахьокхача гІулакх деш я творчества эгтара прогрессивгІа йола метод — социалистически реализма метод. Цунна тешаме бола, дуккхача къамий советски изобразительни искусства мастераш лакха художественни боарами эмоциональни накали йола произведенеш хьакхолла гІерт. Цу позицеш тІа латт общественра таханарча перестройке хьинаре дакъа лоацаш бола Россе художникаш.

РСФСР художникий VI-ча съезда делегаташа чІоагІа терказ тІабахийта дувц шоай къахьегамах хьахиннараш, белгалдоах, творчески болх дІахо эргабьккха тоабара наькъаш.

Из хьайийллар 19 мае Москве, Йоккхача Кремлевски дворепе.

Делегаташеи хьаьшашев тІоараш а тохаш тІанийнар **М. С. Горбачев, В. И. Воротников, А. А. Громыко, Е. К. Лигачев, Н. И. Рыжков. М. С. Соломенцев, В. М. Чебриков, Э. А. Шеварднадзе, П. Н. Демичев, В. И. Долгих, Б. Н. Ельцин, Н. В. Талызин, А. Н. Яковлев, А. П. Бирюкова, А. Н. Лукьянов, Г. П. Разумовский, И. В. Капитонов.**

Иштта президиуме ба цІи хеза бола изобразительни искусства деятелаш, партийни, советски, общественни организацей, къахьегама коллективаш викалаш.

Дея повестке: РСФСР художникий Союза правленен ревизионни комиссеи отчетни докладаш; творчески союза кулгалдара органаш харжар; СССР художникий VI-ча съезда делегаташ харжар.

Съезд хьайийллар изобразительни искусства къаьнагІбарех волча мастера, СССР халкъа художника **Д. А. Шмаринова.**

РСФСР художникий Союза отчетни доклад йир Союза правлене хьалхарча секретара **В. М. Сидорова.**

РСФСР художникий Союза ревизионни доклад йир цун председателя **В. В. Щербакова.**

ТІаккха докладеч йола пренеш дІайолаелар.

Съезд дІахо болх беш я.

## ДикагІбарий цІераш йоах

Чакхъяла гаргакхоачаш латт хоржамашта хьалхара кампани. Моттигерча Советий депутаталла кандидаташ оттабара республика къахьегама коллективашка еча собранешка наха цІераш йоах шоай дикагІболча болхлой, гІулакхерча наьха.

Медицински инструменташ еча Гудермесски завода шлифовально - полировочни цехе хиннача собране дакъа лоацаш вар бІаь ткъо совгІа саг. Хоржама система демократически юхьигех шерра пайда а эцаш, принципиальноста, бакъдар гучахьа дІаоалача, доагІар цІенхаштта хьадехача хьале хилар укхаза баьккача харжархой къамаьлаш. Цхьа саг оттаве везаш бар гулбеннараш Гудермесски горсовета депутата кандидаталла, хІаьта цига яьхараш пхе сага цІераш яр. Царна юкъе бар А. Закаева, Р. Термулаева, П. Абылхасаева, П. Куразова, Р. Осмаева.

Кандидатураш йийца яьначул тІехьагІа яьча голосование итогаша хьагойтар дукхагІчар хьал а лоацаш, Гудермесски горсовета депутата кандидатала оттаяра могаяьй комплексни бригада кулгалхо **Куразова Шаьтамат Салифовна.** Йоккха яц цо кулгалду коллектив, бакъда, даим а хьалха латтараташта юкъе йолаш хьайоагІа. Ше-шийгара а къаьгга масал тел цо къахьегаме, юкъарча вахаре дакъа лоацаш я, нахаца дувца, уж шийна тІехьа баха хов. Цудухьа бІубенна ба нах шоаш бенна тешам до бизза бакъбергхнларах.

Иштта, торжественни хьале, дуккхача наха дакъа лоацаш чакхъяьлар номераш 22,54 йолча хоржамий округашка гІолла Малгобекски горсовета депутаталла кандидаташ оттабара собрани, «Малгобекнефть» НГДУ чуйоагІача ОРС коллективе. Гулбеннараша хІара округе гІолла цхьанца кандидат оттаве везаш бар.

Номер 22 йолча округе гІолла кандидат оттавара кандидатура ювцаш вниъ сага цІераш яьхар гулбеннараша — А. Котиевай, Е. Коробцовай, Т. Гагиевай, З. Оздоевай. Дукхагічар хьаллальцар «Детский мир» яхача тика продавец йола **Оздоева Яхьяьй Зарема.** Номер 22 йолча хоржама округе гІолла депутата кандидаталла оттае из могайир коллективо.

Цу тайпара теркам тІаозаш, хьаштдолаш дийцар номер 54 йолча округе гІолла кандидат оттавара дош а. ОРС-а директора Б. Ахильгова могавир предприяте вокхагІвола ревизор Х. Агиев. Кадрай отдела начальника У. Гулоевна бакъхьа хийтар кандидатала ОРС-а торговлен инспектор А. Тембиев оттавича, хІаьта № 6 йолча столове директора Б. Парагульгова белгалвалькхар шоай предприяте кладовщик А. Гандалоев.

Голосовани яьчул тІехьагІа гуш хилар номер 54 йолча хоржама округе гІолла депутаталла кандидат оттавара дукхагІчар хьаллальцар **Агиев Мухьмада Хьажмурд волга.**

### ЯХЬА ДНЕВНИК

**Лаьрхlар кхоачашду**

Шийтталагіча пятилетка шоллагіча шера — Сийлахь - боккхача Октября 70 шу дузача юбилейни шера тІанийца докхкий декхараш толамца кхоачашдара ерриг шоай таронаш оарцагІъяьхай грозненски «Нефтехимзапчасть» завода болхлоша. Цар бизза пайда нийбу балха ханахи производственни мощностехи, овлангара денз эргаяькха чІоагІъяьй къахьегамен исполнительскин дисциплина, хьакъалца вІаштІехьбаьккхаб болхлой къахьегами царна юкъера социалистически яхьи, шерра даьржад гласность хулийталга. Иштта болх барах цхьаккха бутт дІабахийтабац цар укх юбилейни шера шоаш тІанийца декхараш тІехкхоачаш ца деш.

Деррига техника-экономически хьокхаший биъ бетта план а ханал дукхха хьалха кхоачашйир предприяте коллективо. Заданел совгІа цо маьхальяькхар бархІ эзар сом мах бола тайп-тайпара продукци. ХІаьта оттабьча боарамал тІех завода болхлоша арахийцар 25 эзар сома маьха товарни продукции 56 эзар сом мах бола нормативно - цІена продукцин. Шоай потребителашта продукцена поставкаш яра дола договорни декхараш бІаь процент кхоачашдаьд цар.

Арахецача продукцега дІабода мах лохбарах завода коллективо производствана кхоаьд итташ эзараш сомаш. Къахьегама овсарле лакхъяра задани 15,7 процент тІехкхоачашъяьй. Духхьал из лакхъяра чотагІа хьаяьй планал совгІа арахийца ерриг нормативно-цІена продукци.

Сийлахь - йоккха ч а Октябрьски социалистически революце 70 шу дузача цІейя сийна яьржача яхье хьалха а латташ, шоаш тІанийца декхараш тІехкхоачашдеш я Умаров Ширвани Ибрагимович керте латтача механо-сборочни участка коллективи Голованов Владимир Марковича кулгалдеча литейни участка коллективи. Цар цхьаккха ди дІадахийтац шоай норма 115—120 процент кхоачаш ца еш.

### Деша дай бац

Доккхий социалистически декхараш тІанийцадар укх юбилейни шера Х. Киев керте латтача Грозненски экспериментально - механически завода болхлоша. Чакхболалаш латт хьалхара пхи бутт. Мишта кхоачашду цар уж? Итогашка хьежача гуш да тІанийца декхарий дукхагІйола пункташ цар кхоачаш ца елга. Товарни продукци арахецара декхарех лоархІа ца яларал совгІа, паччахьалкхен план а кхоачаш яц цо. Духхьал дІабахача бяь бетта предприятена тІадиса декхар кхойтта эзар сома маьха да. Продукци маьхальяькхара план, шоай потребителашта продукцена поставкаш яра дола договорни декхараш толамца кхоачашдаьдале а, лоархІабаьбац уж цу даькъе тІанийнача социалистически декхарех.

КЕРДА ОБЪЕКТАШ ХЬАЛЪЕЧА

## СОМИЙ ХИЙ ДОАККХА ЗАВОД

«Хьалжхувш» йоагІа Назране кхоалагІа низ бола предприяти — сомах хий доаккха завод. Пхи бІаь болхло чуэцаргва цо. Тайптайпара цІераш йоах цунах назрановцаша. Цхьабараша хий доаккха завод я оал, шоллагІчар — корта бохабеш доаца маларашш хьаду завод. Мичча тайпара аьлча а бе мичад из-м. Керттера дар — из болх бе дІайолаялар да. Сом шортта ба: Іажаш, кхоранш, гІамгІаш, боалаш, хьачаш... Хьу а оарцагІъяргья. Цига дукха да тоачош, хьуна бІараш, кхораш, кокаш, хьандиргаш. Царех даькккха хий тикашка дусаргдац.

— Нийса яхий аз?

— Нийса да, — йоах из завод хьалъеча цахаддаш хьинаре, къахьегаш хьавоагІа инженера Мальсагов Мухьмада, «Севкавкапстрой» треста чуйоагІача Грознерча ПМК-5 яхача гІишлон организацера ва из керттера подрядчик.

— ЦІи-м хьаштдолчча тайпара мегаргьяр. Мичахьа кхьачад шо, фу де лерхІаш да шо дІахо? Маца маргда наьсархоша а республике бахача наха а укх заводе арахецаргдола мерза хий?

— Из ха гаьна яц, — аьлар Мухьмада.

— Хов сона, Октября 70 шу дизара сийна оаш тІанийцача социалистически дехкараштта тІадолаш да Іа яхар. ХІаьта а сом хьабаларга а ца хьежаш бокъонца къостае еза оаш шоай шушаш, банкаш дІа-хьа удаергйола машинаш.

— Тха гІулакх, — завод хьалъяр да, — аьлар Мухьмада. — Сом хьабаларга тхо ца тхьш нах ба. Тха хьувкъам — гІишло хьалъярца чакхбоал.

Уж фу деш ба? Хоза шоаш аьннача хана хьа а баьхка болх беш боахк Грознера «Роскоопмонтажа» СМУ-8 яхача участкера сантехникаш, электрикаш, монтажникаш.

Чакхъяьккхай канализаци а йІовхал хьа чу йиллай, хий а диллад. Ший дехкар лерттІа кхоачашдарца, хьаьнала къахьегарца белгалъяьннай Фарапонов Вячеслав Павловича кулгалду бригада. Шоашта юкъе эгтара дикагІволча къахьегамхочун цІи яккха аз аьлча, сога цо вийцар вар слесарь - монтажник гурже Мешвез Рашид.

Проблемаш а халонаш а я. Дерригаш дизза а хоза а делац хьалъеш латтача завода гІуданхаш. Басараш тоъаш, маьлха духьалара басараш. Емкосташ, эзар литр чуйодаш йола емкосташ маьлха йІовхалах лораергйола басараш Назране хьалкхачийтац цу вай йийцача «Севкавкапстройя» СМУ-8 яхача управленес.

«КамАЗаш». Ши гІа бакхала мара гаьнаяц Назранера РО «Сельхозтехника». Бакъда, цу гІишлон лаьрхІа хьахьожаяь кхо «КамАЗ» сахьат-шиъ тІехьа а яле мара Іуйрийна балха хьагІап. РО «Сельхозтехника» начальника Х. Пугиевна ха-м дезар шийна доаллаха хьалъеш латта объект а доархІаме йолга.

Юххера а аргда вай: завод хьалйир графикал хьалха дувлаш хьадоагІа. Хьаэцарба вай укх шерара биъ бутт, январь: план — 27 эзар сома маьха балхаш хиннад де дезараш, хьадаьраш— 42,4 эзар сома маьха да; февраль: план — 27 эзар сом, хьадаь балхаш — 40 эзар сома маьха; март: план — 27 эзар сом, хьабаь болх — 28,6 эзар сома маьха; апрель: план — 27 эзар сом, хьабаь болх — 30 эзар сома маьха ба.

Иштта хьалъяь йоаккхаш латт Назранера сомий хина завод.

**М. ЗАНГИЕВ.**

● Советаши вахари: хоржамашкара хоржамашка

# ЮРТАХОЙ ХЬАШТАШ КХОАЧАШДЕШ

Ди сайренгахьа лестадар. Культура цIагIа цхьаццашиша воагIаш дукха нах гулбелар. Укхаза бар ха яха бокхий нах а кагнрхой а. Юрта сий, цун кхоане дагайоалларш бар сходе гулбеннараш. Тахан цар ладувгIаргда Дуба - Юртовски юрта Совета исполкома председателя еча отчетага. ХIанзалца Шалински района юрта Советашка хиннa хIама дац из.

Ткъаь итт шу хьалха цхьа бIаь совгIа цIа мара дацар укхаза, хIанз — 970. Юрт дегIаахарга хьежжа тIехьтIехьагIа прагIа хул бытовой гIулакхаш дара проблема, дукхагIа теркам тIалоаттабе безаш да социальни а экономически а дешаш.

ХIаьта юрта йоакхо е езар, уж проблемаш къестае езар юрта Совет, цун актив я. Исполкома председателя К. Магомадова дийцар тIехьжара хоржамаш даьчул тIехьагIа хиннача хувцамех. Даьр кIезига дац. Юрта 3 километр асфальтон никъ биллаб, тоабаьб Чири-Юрта бодар а — уих юртара дукха нах цементни заводе балха ух. Хала хьувзар укхаза хьалха хий па тоъаш. ХIанз юрта 1,5 километр водопровод йиллай. 300 эзар сом денна канал даькххад догIа дийлхача а доагIача хи чура а юрта хьаIовш хиннa хий дIадаккхара, хьайиллай совъяьнна юртбоахама продукци йохка базар.

Исполкома, депутатски активана дикка хIамаш карагIдаьнна дале а, сатийна хила йиш йолаш дац гIулакх, де дезар дукха да. Хьалдаь даккха дезаш да быта ЦIа, амбулатори, библиотека, 200 номер йола телефонни станци. Газ чуйилла еза юрта, оттаде дезаш да цун проектно-сметни документаци. ХIанз а тоъам болаш дац хий, цудухьа реконструкци е еза йохаш йолча водопровода а.

Сходе дийцар лаьттан участкех. Мишта пайда эц, керда хьалъе лерхIа объекташ юрта дIанийсъярах. Цох шоашта хетар алар дийхар исполкома председателя.

Сходе кхамаьл дир райисполкома председателя Х. Багашева. Юрта Совето дика болх бу, аьлар цо. Иштта хинна дешаре цхьайтталагIча пятилетке республике кхоалагIа моттиг йоаккхаргьяцар. Цунца цхьана юрта Совета бIарга кIалхара даьнна а дешаш да. Масала, эскаре баха кийчлуш болча кагирхошта тIема-патриотически, интернациональни кхетам балар, къахьегарга хьежжа пах бахийла IалашдIар санна долча дешашта хадданза теркам тIалоаттабанза баргбац. Лакха я ала йиш яц исполкома шиЙ дисциплина а. Дукха ха йоаккх укхаза гражданий жалобаши заявленеши къеста ца еш. Уж кхоачамбоацараш хиларах дийцад райсовета исполкома заседане, бе боагIа принципиальни мах а беш.

Сходе къамаьл даьча наха дийцар юрт тоаярах, шоашта нийса ца хетачох. М: Абдурзакова аьлар:

— Юрта дукха нах ба цIеноШ хьалде участкаш йоацаш, из иштта дале а, хьалкхувш доагIача бераШта эшаргда яхаш, дукха лаьтташ леладераш а кIезига бан.

Из нийса дал, аьнна бехк баккхар цо сутарбаьнна хьувзачарех, хьадийхар нийсхо елга.

— Ма хулла сихагIа къоастаде деза юрта школа хьалъелга, — аьлар цо дIахо. — 320 бера лаьрхIача школе дешаш да 800 совгIа бер, дIаверза моттиг йоацаш готта я. Хала да иштта хьалаш хилча деша а берашта кхетам бала а.

— Дукха ха я юрта бани йоаца, — аьнна дийцар И. Хаджимурадова. — ХIаьта а из хьалъе еза оалаш бац «Предгорный» совхоза, цемзавода е юрта Совета кулгалхой. Массанена а ховш да тика тIа хьавца шура е даьтта доацилга. Цудухьа ноа хьайбаш леладе гIерт тхо. ХIанз хьагучох из таро а тхогара дIаяла мегаш я. Ца хаддаш шиЙ отходаш даьIенашка дIа а кхухьаш, Iоесаю цементни заводо. Дукха дийцад цох, цхьабакъда, Iалама зе деш бола кулгалхой юхатоха могаш саг вац.

— Юрта хий хьачу ца ахнитара канал даькххa дика болх баьб, — аьлар Г. Бериева. — ГIулакх дизза чакхдаккхара де дезаш дар дукха хIама дацар — гонахьа 30—40 сантиметр лакха йола бортигаш оттаелга. Уж ца оттаеш вай юте, кхерам ба ког лайжа цу чу бер дахар. Сона нийса ца хеташ цхьаьккха а да. Юрта бахача наха тIакхача цхьатарра аьттув болаш яц базар йола моттиг, цхьайола тикаш.

Дийцачун корта беш К. Магомадова аьлар:

— ТIадоагIача шера хьалъергья бани, 624 бера лаьрхIа школа, наха болх бе моттиг хургIолаш шерье лерхI керамически фабрика.

Сходе дийцар кхьдолча дешаех а. Тоъам боллаш электроэнерги хилар маца вIаштIехьдоаккхаргда? Цу хаттара жоп далар дийхар зале багIачарех цхьанне.

— Электроэнерги таац яхаш вай леткъа дукха ха я, — аьлар цу хаттара жоп луш юрта Совета секретара А.-Х. Анасова. — Малав бехке? Воаш мара саг вац. ЦIагIа хьа а еш, дукха электроэнерги дIаоза плиткаш, кхыйола устройстваш йоагаю вай. Цу тайпара зене гIулакхаш леладарах гIод техад Р. Ватаевна, Д. Нурбиевна, Я. Арсанукаевна, С. Болотхановна, К. Дадаевна.

Цу тайпара латт хица Iалашо яра гIулакх а. Массане а дувц хий таац, яхаш, хIаьта ден а бус а кранах Iоухаш латтар бIаргагац. Зехьа хи тIадам боабар эхь да, яхаш дувцачар а ца зувш дут из.

Отчет еча юкъагIа юрта Совета исполкомо, цун председателя баь болх мога а беш, дIахо а из цу гIулакха тIа вита тешам белар сходо.

К. Магомадовна.

**И. АСЛАХАНОВ,**
**Шалински района «Знамя коммунизма» яхача газета корреспондент.**

Болхлочун уйлаш

# Фуд новкъадар?

Из хаттар тха цеха вIалла доагIий-хьогI аьнна хет. ХIана аьлча, корта бохабеш доаца малараш деш йола цех массе хана хьалхара моттигаш йоахаш а хьалха латташ а я. ЦхьоалагIча квартала итогаш еча хана тха цеха Сийлен грамота елар. Ахчан премеш а каст-каста тел цехерча болхлошта. Масала, 8-ча марта кхалнаьха цIей деззеча деношка 100 сом премн елар, хIаьта лекхе вай ма аллара, хьалхарча квартала итогаш еча хана — 200 сом. Цудухьа ала лов, дукхагIа бола нах перестройка езилга а из лоархIаме гIулакх долга а ховш ба. Бакъда, тIехьарча хана, сона хетачох кIезигагIа теркам бу оаха болх эргабаккхара, кердадар юкъедоаладарг. Фуд новкъадар? Сево юхатетт тха гIулакхаш? Уж хаттараш техкача гучадоал керттера кхоачамбоацараш: вай инерци, болхлой коллектива юкъе тешаме цхьоагIув а барт а ца хилар. Iа дIахаьттача цхьаккха саг вац перестройка езац оалаш — берригаш из хилча рьяза ба. Бакъда, хIара болхлочунгара, хIаране къахьегача моттигера из дIайолаяла езилга диценнад. Цхьаннахьа, «лаккхе» перестройка вIаштIехьа а яьккха вайна «хьалургья», аьнна хеташ ба дуккагIбараш.

Хала дац перестройка иштта хургIоацилга кхетаде. ХIара болхлочун керттера гIулакх да ерригача производства да ше лархIар. «Са участок яц ер, са бала бац ухкан» яха дешаш юкъера дIадаьлача хургIа-кх перестройка. Вешта, хIанзарчоа уж дешаш кхы а вайна юкъе лелаш да.

Цу хьакъехьа доккха масал да шу хьалха оаха йиша оборудовани. ШоллагIйола лини дIаоттае дагахьа яр фабрика, хIаьта мел эшар а кийчдаьдар. Аз ма аллара, тахан шу даьнад цу оборудованена монтаж е вIаштIехьа ца доала. Ленинградера ши - кхо саг наладчик варга хьежаш да тхо. Боккъала аьлча, дукха ха я тхо царга хьежа.

Сона хетачох из гIулакх иштта говргдацар, нагахьа санна коллективо цу хьакъехьа хьдда дош аьннадаларе, ханнахьа из техка даларе.

Кхы а да са дувца безам болаш цхьа кхоачамбоацар. Гуш да фабрикера «несунаш» готтбаьлга. Лира къовсам лоаттабу цу тайпарча нахаца халкъа тIахьожамхоша, хьхоша, ОВД болхлоша. Бакъда, кхы а цхьа никъ ба продукци дIаухаш. Цехашкара цехашка дIахьа тел кийчъеш йола продукташ. ВIаштIехьдаргдац из продукци дагаръе, хIаьта цунах доккха зе хулийга кхетаде хала дац.

Цу дакъе а ала доагIар коллективо шиЙ лоархIаме дош. Кхыча тайпара из ийрча гIулакх дIадергдац.

Тха цех а ерриг фабрика а тIехьа ца юсаш къахьегаш я. Доаде йиш йолаш дац оаха даьха толамаш, хIаьта со ала гIертар уж дукхагIа а доккхагIа а хила мегаш дар, яхийга да.

Иштта бакъахьа дар тха цхьайолча участкашкара оборудовани а машинаш а хийцача. Боккха пайда хьа ца эцаш бус къахьара технологи бахьан долаш. ДукхагIа йола производственни помещенеш а баьдеча подвалашка я.

Из а чIоагIа IаткI тха балха. Лерттга къахьегама хьалаш укхаза даларе 20—30 процент айлургъяр къахьегама оборле. ХIаьта ховш ма дий тха продукци эшаш а сиха дIайоалаш а йолга.

ТIехьара ала лов, мел новкъа а хала а хургда перестройка яха лоархIаме гIулакх къамаьлага доале, из къахьегамца дийза ца хуле. Цох баргбола пайда хьа ца хулаш бусаргба.

**Т. МАГОМАДОВА,**
**Грозненски фабрика - кухни № 4 йолча цеха болхло.**

# *Хьалхалатта доярка*

«Назрановский» совхоза Аьлтий - Юртарча ферме доярка йолаш къахьегаш я Амхадова Кейпа. ХIама хьадара тIера йолча йиIий аьттув баьннаб доацача юкъа хьалхалаттача дояркай опыт Iомае, цар санна овсарле ланха йолаш къахьега.

Иштта, қарарча шера цхьоалагIча квартале планагIа яккха йоагIар 550 килограмм шура йолаш хIара ше хьожача Iаттагара 861 килограмм шура яьккхай къонача дояркас. Хьинаре къахьийгад Кейпас апрель бетта а. ХIанз юкъера лаьрхIача дийнахьа хIара Iаттагара 10 килограмм гаргта шура йоаккх Амхадовас.

Шоай фермерча дояркайца Хаматханова Светайца социалистически яхь лелаеш я Кейпа. ЦхьоалагIча квартала итогех хьалха Света я. Цо хIара ше хьожача Iаттагара 929 килограмм шура яьккхай. ТIа-тIа шерагIа яржаш латт царна юкъера яхь. Карарча шера ялх бетта итогех хьалхара моттиг яккха лерхIаш я Кейпа. Цудухьа хьинар ца кходеш къахьег Амхадова Кейпас.

Цо санна толамаш доахаш цу ферме болх беш я Амхадовгар шоллагIйола йоI — Хади. ЦхьоалагIча квартала шиЙ план 134 процент кхоачаш а еш хIара ше хьожача Iаттагара 740 килограмм шура яьккхай цо. Беркате къахьийгад апрель бетта а.

Сийлахь - бокхача Октябра 70 шу дуза юбилей дикача къахьегама совгIатаШца дездара цIенхаштта лард елла йиЖараша Амхадовгар.

**СУРТА ТIА: «Назрановский» совхоза Аьлтий - Юртарча ферма къона доярка Амхадова Кейпа.**

**И. ПЛИЕВА сурт.**

# БАХЬАНАШ ЛЕХАЦ ОАХА

Со каменщик ва, бакъда, сона хов электросварщика, монтажника, бетонщика болх бе. Иштта хов из тха коллективерча 26 сагах хIаранена. Укх-бригаде со хьавена цхьа шу а даьнадеце а, укхаза къаьстта сона дезаденна цхьа хIама да. Болх хьабе яхаш кулгалхой тIалатта безаш моттиг нийслац, тхо-м массаза а болх хьаба яхаш хул.

Вай Даьхен столице ВЛКСМ XX съезда шиЙ болх дIаболабеча дийнахьа доладелар тхо ткъаь ялхайтта квартира хургIолча цIенна лард йолла. Съезда сийна ханал 3 ди хьалха чакхлелхийтар оаха уж балхаш. Апрель бетта заданел совгIа 17,5 бIаь сома маьха балхаш даьд коллективо.

Дукха ха йоаццаш чакхъяьннача ВЛКСМ ткъоалагIча съезле къамаьл деш КПСС ЦК Генеральни секретара М. С. Горбачева аьла. «Эггара актуальнех дола дехкар — гIулакхаца перестройка Iалашъяр. Перестройка еча къамаьлаш дий мара кхы дIахо хIама де раьза боацараш хьадда юстара баха беза». ХIаьта таханн а тIехьа вайна юкъе нийслу перестройка елга лерттIа дIа ца дохийташ, цхьацца доархIам боаца бахьанаш юкъе тувсаш бола нах. ТIаккха мишта латт эргалонаш елга тха бригаде, мишта кхетаду тха коллективо из гIулакх?

Керттера дар оаха кхетадеча тайпара хилча къаьнара оамалаш цIенъяь дIаяха еза, хадданза дисциплина дика а йолаш, лакхъе еза къахьегама овсарле.

Иштта дика хьохкамаш хилара доккха маIан долаш кхы цхьаьккха хIама а да. Тха бригада интернациональни я. Ер шу доладелча денз бригадни подрядагIа болх бу цо.

Къонача, хIанз болх бе дIаболалуча кагирхошта цхьа хьехар де безам бар са: цIанкха а халонех ма кхера, балхах ма къехка, вай вахар кхы а хоздара эргалонаш еча айкха дакъа лаца, дизза производства дай хила аьнна. Тха бригадерча дикагIа болча болхлой Н. Мукулова, З. Кцоева, А. Долгих, Б. Багдасарова санна сий дергда шун тIакхха.

**А. ДЗАУРОВ,**
**Нохч-ГIалгIай гIишлон управленена чуйоагIача СМУ-4 комсомольско-кагирхой бригада член.**

Перестройка: дегIаахара наькъагIа

# БОЛХ БЕШ Я ФЕРМА СОВЕТ

Доахан дийтта баьнначул тIехьагIа хьайбашта гонахьа лостам а баь, цхьаццашиша чуйоагIаш, ферма цIеча уголоке гуллуш бар дояркаш. Цхьабараш керда даьхка газеташ журналаш дешаш багIар, вожаш радиопремникa чура декача хозача иллешка ладувгIаш бар, кхоалагIбараш шоайла балха дн чакх мишта даьлар дувцаш латтар. Цу ханна Сунженски района цIеча Эскара цIерагIча колхоза № 1 йолча ферма заведующе Х. Хадзиева кабинете карагIдаьнначун, динза дисачун итогаш еш бар. Ала доагIа, хIара дийнахьа бьча балха итогаш яр укхаза закон а хинна дIаэттала.

Дийнахьара хьохкамаш во дацар. Селханчул дукхагIа яькккхаяр шура, цун хьоанал а базиснечул лакхагIа яр. Гуш дар, коллективо доаха толамаш тIа-тIа доккхагIа долга. ХIаьта а Х. Хадзиева юхь тIа хьежача кхетаде хала дацар из цхьан хIаманна раьза воацаш хилар. Бахьан?

— ДукхагIолча дояркаша дика къахьийгад тахан, хIаьта Мишиева Яхаси, Асхабова Эльзаси хIара кхоабача Iаттагара цхьайт-цхьайтта килограмм шура яькихай, — яхаш дувц Хадзиев Хьусена. — Из хоза кхаъ ба. Цхьабакъда, халахет царца цхьана коллективо юкъе эсала къахьегараш нийсбенна. Юха а хIара Iаттагара йиъ-йиъ килограмм шура мара яькхаяц дояркаша Хаджиева Луизаси Ажигова Ханнфаси. Цар дош ферма совете дувцанза даргдац.

Цу къамаьло белгалйоаккх ферма заведующе Х. Хадзиева балха стиль а ерригача коллектива оамал а. Дика толамаш доах укхаза карарча шера, шура яккхарен паччахьалкхенга йохкарен биъ бетта планаш тIехкхоачашъяьй. Денгара - денга лакхлуш латт хьайбай продуктивность. ХIаьта а даьчох кхоачамбаь Iац хьайбаш леладераш, Дагадоаллар пайда эцанза йола таронаш, нийслу кхоачамбоацараш да. Перестройка коллективе кхетаю укх тайпара: чурча таронех бизза пайда эцар, уллув тIехьавусаш цхьа болхло ца хилийтар, таханн селханчул дикагIа къахьегар. Цудухьа вар-кх ферма кулгалхо сатем байна. «Дояркай балха хьалаш а цхьатарра хилча, доахан а цаIаш хилча йоакхаш йола шура цхьачар дукха. ХIаьта вокхар кIезига хIанай? Фуд Л. Хаджиевайнен Х. Ажиговайнен дикагIа болх бе новкъадар, пар кIезига шура яккхара бахьанаш малагIаш да?» — яхаш уйла ю ше-шийца Х. Хадзиева.

Шеко яц, цу хаттарашта жоп цунна кордоагIаргда. Кхоачамбоацараш нийсдалара бахьанаш гучадаьха ца Iеш, белгалдоахаргда уж сихха дIадоахаргдола наькъаш а. Кхыча тайпара хила йиш яц. ХIана аьлча, ферма коллективни подрядагIа къахьегаш я. Йолче, цхьан доярка балха тIара кхоачамбоацар ерригача а коллектива кхоачамбоацар лоархI ухказа. Цудухьа хIаране дер гуччахьа да.

Ферма заведующи Хадзиев Хьусен ухказа кулгалде хьожавашь дукха ха яц. Цунца цхьана вера зоотехник Тумгоев Хьасан а. Уж шаккхе а кагий нах ба. Цхьабакъда, хьайбаш леладара гIулакх духхьашха дайза бац. Шиннена болх кIоаргга бовз, дика знанеш йола специалисташ ба. ХIаьта а колхоза правлене членаш берригаш а цхьан дагара бацар уж ферме кулгалде хьожабеча хана. ХIанз а хьалха да царна доал бе долла, цхьоалагIча ферме йоанкха коллектив я, кулгалдара йокиха опыт йолча сага мара карагIдаргдац цигача заведующе декхараш дизза кхоачашде, — йоахар цхьачар. Бакъда, дукхагIчар йоахар къона бар, аьнна хIама дергдац. Къона хилар — из кхоачамбоацар дац. Вешта, цу тайпарча йоккхача коллективе къона энтузиазм эшаш а я. ХIаьта опыт а балха тIа хьаIоаергья.

ТIаккха боабирий цар шоаех бенна тешам? Таханн цу-хаттара майрра жоп дала мегаргда: боабанзар. Х. Хадзиевнеи, Х. Тумгоевнен бокъонца йола экзамен а хинна дIаэттар укх шера хьайбаш Iангара доахалга.

Мишта дIаболабир цар шоай болх? — Эггара хьалха чIоагIйир дисциплинеи порядоки: ХIаьта цIенхаштта тIахьожам доаттабе баьлар доакъара: из хьайбашта рационага хьежжа дIателара, дертIа учет лелайора, вIашагIъеллар совет. Цунна юкъеваxар ферма дикагIвола ворхI болхло. ХIаьта форманна а ца лелабеш, цIенхаштта болх бе яьлар совет. ГIулакх иштта вIаштIехьдаккхарах, кулгалдара стиль коллективни хиларах холуш пайда баьлар ерригача коллективана. Цудухьа укх шера бIасти гайна енаяле а, кхыча коллективашка санна, доакъар кхычахьара лехаш ада бийзанзар № 1 йолча ферме, лаьгIъялийтанзар шура. Цун къайде чоалхане яц. Цкъадале, доакъара цIенхаштта учет лелаяр, шозлагI-дале, хьалхагIа кийч а яь мара из хьайбашта дIа ца телар. Цудухьа апрель бутт бовлица хьайбашта яа силос хилар. ХIаьта май болалуш ча мара доацаш бисача а шура лаьгIъялийтанзар. ХIана аьлча, доаханна духьхап декъа ча дIателацар. ХьалхагIа свеклаца из вIашагIа а ййде, тIаккха цунах кIезиг-дукха концентраташ а техе, мара дIалацар. ХIаьта цу тайпара кийчдаь доакъар хьайбаша дика дIадуар. Хетаргахьа, тIехьа тIайоагIача хана Сунженски района боахамаша пайда эца мегаргйолаш опыт я из.

— ХIанз дукхагIйола халонаш чакхъяьннай, — йоах Хадзиев Хьусена. — Хьадоладеннад моша доакъар. 12-гIа мае денз кердача люцернаца кхоаб оаха хьайбеш. Лоацца аьлча, хIанз тха таро я кхы а дукхагIа шура яккха. ХIаьта цу таронах бизза пайда эцар — коллектива керттера декхар.

Даьчох кхоачам баь па Iеш, хадданза дIахьалхашкахьа ахар — из я ЦIеча Эскара цIерагIча колхоза № 1 йолча шурйй фермас доахача толамий лард.

**Х. ШАДИЕВ.**

# ГРАФИКАЛ ХЬАЛХА

Вай мехкарча дуккхача моттигашка го йиш я «Чечингавтотранс» территориальни объединенена чуйоагIача междугородни перевозкай Грозненски автотранспортни предприятера мовхьаш кхухьаш йола КамАЗ-5410 яха автомашинаш.

Цу машинаш тIа болх беш ба цхьоалагIча класса водителаш, коммунистически къахьегама ударникаш Вязников Бронеслав Алексеевичи Тамаев Мувса Хамидовичи. ДIадахача шера шоай коллективерча водителашта юкъе эггара хьалха Сийлахь-бокхача Октябра 70 шу дузача денга кхачалехьа шийтталагIча пятилетка хьалхарча шин шера план кхоачашъяра йола инициатива дIайолайир цу шинне. Цар гIулакх хьал а лаьца къахьегаш дукха водителаш ба хIанз цу предприяте.

Мишта кхоачашду ниициатораша шоаш тIанйца декхараш? Халкъа боахама мовхьаш дIа-хьа кхахьара дIадахача шера план цар кхоачашйир 122—124 процент. ПланагIа лаьрхIачул совгIа вай мехкарча тайп-тайпарча городашка дIакхачийтар эзараш тоннаш халкъа боахама мовхьаш. Валови доходий паччахьалкхен план кхоачашйир 170—185 процент. Оттабаьча боарамал дукхагIа баь пайда эзараш сомаш ба. Уж толамаш тIатIа дикагIа хулийташ къахьег укх юбилейни шера а. Дерригача технико-экономически хьокхамий биъ бетта задани кхоачашъярах ханал дуккха хьалха рапорт делар.

Мишта вIаштIехьдоал цар иштта толамаш даха? Цу даькъе къайле йолаш цхьаккха хIама дац. Технически дикача хьала тIа хулийт цар шоаш доал деш йола автомашинаш. РейсагIа а баха цIабаьхкача, тоха дезача кулг техий, ремонт ю. Тамаев Мувсас специализированни габаритни доаца мовхьаш дIахьа кхухьача прицепа метел ахприцепах пайда нийбе болабаьб. Цо ткъаь тонн кхачалца дIахьу. Цу гIулакхо таро хилийтар, автомашинана эксплуатаци яра бокъонаш телха а ца еш, дIадахача шера планагIа лаьрхIачул совгIа 297470 тонно-километр е.

Укх шера биъ бетта грузооборота план 111 процент кхоачашъяьй Мувсаси цун новкъоста Вязников Бронеславен. ХIаьта валови пайда бара заданеш — 179—188 процент.

«Халкъа боахаме автотранспортни средстваех пайда нийбара эффективность лакхъяра, автомобильни транспортаца мовхьаш дIахьа кхухьача приписаш ярцеи доагора-смазочни материаллаш зехьа ца йоаяйтарцеи лоаттабу къовсам чIоагIбаран» хьакъехьара КПСС ЦК, СССР Министрий Совета соцам кхоачашбара шоашкара доагIаш дола дакъа нийбаро, бурув тохача хьалха латта формаши методаши, юкъекхувларо, шерра социалистически яхь йоаржаяро.

Коллективо укх шера тIанийад докхха социалистически декхараш. Цу яхье котбаьннараш моральнии материальнии хьисапе белгалбахара доложенни чIоагIъьяй. ХIаьлхле лелаерий цIераш дIаязъяра чIоагIдаьд снйлен Улги, социалистически яхьа экрани. Котбаьннарий сийна урагIайохийт къахьегама сийлен байраих, арахец «молнеш», дикагIбарий балха опыт шерра дIайоаржаяра цох дувц «Нефтеразведчик» яхача пенгазета тIа.

Бурув тохача къахьегама овсарле лакхъяра лоархIаме моттиг дIалоац сага факторо, цун активносто.

Буровойшта юкъе яржача социалистически яхье дика хьокхамаш долаш хьайоагIа номер пхелагIа яр. Укх цхьайтта шера цунна керте латт коммунист В. Коньков. Владимир Андреевич производства ветеран, йIаьхий опыт йола мастер, болх лерттIа хьабеха ховш вола кулгалхой дика воспитатели ва. Цу буровой коллективо ханал хьалха кхоачашйир цхьайтталагIа пятилетка, хIаьта соахка 4,5 бутт хьалха теха даькххар шера декхарех тоха деза бурув.

Бурув тохача даькъе шера заданех лоархIаме мотгиг дIалоац сага факторо, цун активносто.

Буровойшта юкъе яржача социалистически яхье дика хьокхамаш долаш хьайоагIа номер пхелагIа яр. Укх цхьайтта шера цунна керте латт коммунист В. Коньков. Владимир Андреевич производства ветеран, йIаьхий опыт йола мастер, болх лерттIа хьабеха ховш вола кулгалхой дика воспитатели ва. Цу буровой коллективо ханал хьалха кхоачашйир цхьайтталагIа пятилетка, хIаьта соахка 4,5 бутт хьалха теха даькххар шера декхарех тоха деза бурув.

Бурув тохача даькъе кIоарга знанеш йола саг ва бурувдеттар И. Николаев. Ший йIаьхий къахьегама опыт цо камаьрша дIалу кагирхошта. Балха тIа доккхий толамаш дахарах Иван Федоровича еннаЙ Къахьегама ЦIеча Байракхеи «Знак Почета» яхеи орденаш.

Соахка октябрь бетта 1986 шера заданех лоархIайир «Северо - Брагунская» оала номер 10 йола буровой. Цунна керте латт къона коммунист А. Кагерманов. Кулгалхочун опыт ца тоъаш моттиг нийсъелча гIо де оарцагIвоал В. Сташкевич. Бурув тохача Вадим Геннадиевича къахьега 30 шу совгIа ха я. Бурувдеттар ва из. Визза гIулакхаца вола саг хиларах дукха веза из кагирхошта.

Ерригача объединене дика йовзаш я А. Дроворубова цIи. Цо кулгалду 121 йола буровой вIаштта шин пятилетках массарел дикагIа хьокхамаш доахаш хьаенай. Къахьегамеи производственнии дисциплина хадданза тIехдика йолаш я из. Бурув тохача йоккха къахьегама опыт йола Алексей Ефимович ва массанена хьокхам телар. Ший къахьегама никъ цо дIаболабир бурувдеттачун гIонча волаш. Дуккхача шерашка бурувдеттар, мастер волаш болх баьб, итт шу хьалха буровой начальникалла хьожавир из.

ХьалхагIа бурув тохача остах 15 сахьата мара пайда эцаш — кхерар инструмент йохар. Из-м цхьа бахьан доацаш а дацар, авари дIаякхха халагIа ма дий, оста хувцачул. Бакъда остех ништта мара пайда ца эцаш хилара раьза бацар Дроворубов а цун новкъостий а. Цу гIулакха уйла еш дикка ха яьккхар цар. Творчески уйла йича толамга буга никъ корабир царна. Балха юкъейолайир моментомер. Цо таро хилийтар остех пайда эцара ха 25 процент йIаьхье. Моментомер яхача изобретене вIаштIехьдоалийт инструмент маца хувца еза ха. Из бахьан долаш вIаштIехьдаьднад бурув тохача дIайода ха доацъе, бийдала, материалашта кхом бе.

УБР дика лоархIачарех я № 127 йола буровой а. Цун начальник С. Мадаев ва. Балха тIа доккхий хIамаш карагIдувларах цунна еннаЙ Къахьегама ЦIеча Байракхеи «Знак Почета» яхеи орденаш, «Знак Почета» яха орден еннарсх ва буровой партгрупорг Нункаев Мовлад а.

# МАССАЗАРА ОАМАЛ

Мехка доагора - энергетически комплекс дегIайоалаеча дикка дакъа юкъехкухь Нохч - ГIалгIайчен мехкдаьттахоша а. Шн орден лелаеча «Грознефть» производственнн объединене дукхха а коллективаш я йIаьххача хана денз дикагIчар мугIарашка лоархIаш хьайоагIаш. Царна юкъе а белгала я бурув тохара балхий Горячеводски управлени. Объединене подразделенешта юкъе яржача социалистически яхье дукхаза а хьалхара моттигаш яьхай цо. Уж толамаш даха бурувдеттарашта новкъостал ду йIаьхача опыто, къахьегама низаш дIаннйсде харо, чурча таронех бизза пайда

*Редакце дена письмо*

## «ДОШ КХОАЧАШДЕ»

Ший договорни декхар а деш, «Трактораш ю Липецки завод» яхача производственни объединенес 1986 шера 3-ча июле «Чечингушагропромстрой» Грозненски производственно-технологически комплектаце управлене адресагIа дIаяхьийтар кхо трактор. 1986 шера 7-ча июле № 6762 требованех цу техниках хьадала дезаш дола 10428 сом хIанзалца хьадаланза да, № 2 йолча картотека тIа латташ а да.

Уж санна болча «кадайча» плательщикий бехкагIа 1986 шера массехказза кхоачаш ца еш йисай продукци йохкара план. Инсаче, цунга хьежжа преми лохьяьй дукха эзараш болча трактораш ечар коллективана. Ноябрь бетта план кхоачашъе ца а могаш, объединене халача финансови хьале эттача хана, оаха УПТК кулгалхошкара дийхар тIехьа а ца доакхаш, цар шоай декхар дIатакхар.

Дукха ха ялалехьа жоп дера тхога. УПТК начальника декхараш кхоачашдеча М. Шахабова хоам бир, 1986 шера 10-гIа декабрь хьатIаотташ декхар дIатокхаргда, аьнна.

Сенна лу дош, кхоачашдергдоацаш хилча. ХIанз а тIехьа хьатакханза ма дий декхар-м...

Шун газета оагIош тIа гIолла Шахабовга дIахайта безам бар са цо ший болх эргабьккха тоабе беза ха хьатIаэттала а, даьсса къамаьл а ца дувцаш.

**Н. ШАТАЛОВ,**
**«Липецки тракторни завод» яхача производственни объединене финансови отдела начальник.**

* * *

**РЕДАКЦЕГАРА: Долче, Iалальмате нийсса я Н. Шаталова еш йола замечани. Бухсоцаш аьлча, цу даькъе республика агропромышленни комитета тIадам оттабе беза ха хьатIаэттай.**

ВАЙ ЛОАЛАХОЙ БОЛЧА

# ДОТТАГIАЛ ЧIОАГIЛУ

Дагадацар Юкъерча Куртате яхача Патиева Марема ухх шера январь бетта шийлача бусса цIаьхха хьайнача лазаро ше сел чIоагIа корзагIа йоаккхаргья, аьнна.

Пийхача «скори помощо» сиха дIанхоачайир из Пригородни районни больнице. Дежурни лор, медсестраш оарцагIбаларах хIама хиланзар. Марема лазар лаьгIлацар. Геттара сиха операци е езаш дар этта хьал. ХIаьта е йийза операци а цхьа моллагIча лоро ергйоацаш чоалхане яр.

Ший аргIанарча дежурствера чу а вена, мерза наб еш вар цу хана хирург Есиев Александр Сафарбикович. Цхьабакъда, больницера техача телефоно гIоттавир из.

— Операционни дIачухьо, аьнна команда елар цо ше Маремага хьежа воаллаше.

— Операци массехк сахьата йIаьхъелар. ГIалгIай кхалсага Патиева Марема вахар Iоажалах кIалхара даьнкхар хIиречо А. Есиева.

Марем йийрза цIагIа я хIанз. Цхьабакъда, цунна цIакхха а вицлургвац кънзача Iоажалах ше кIалхара якхха хIирий зIамига саг...

Куртат яхача йоккхача юрта нагахьа саг хургвац гIалгIачун Дасхоев Хьамзатеи хIиречун Хосроева Соняйи дезалаш ца бовзаш. Цхьабакъда, царна уж байза Iац духхьал юртахой хиларах, царна уж бовз боккхий доттагIий хиларах тарра.

Куртатски культура ЦIен директор ва Дасхоев Хьамзата шоллагIа вола воI — Назир. Цу юртарча школе хьехархо я цар йоI Аминат. ХIаьта воккхагIвола Башир — районни культура ЦIен художественни самодеятельноста кулгалхо. Шоайла яхь лелаеча вежарашха йолча шин республикай Пригороднии Назрановскии районаша юкъерча доттагIала бувзамаш чIоагIдеча доккха дакъа юкъедахьарах «Нохч - ГIалгIай АССР культура заслуженни болхло», яха сийлен цIи еннай Назира.

Шоай доттагIий никъ хьаллальцаб Хосроевгlар а. Соняй йоI Лиза я Куртатски культура ЦIен халкъа халхара ансамбла кулгалдеш. Цул совгIа, Амината болх беча школе берашта музыка а хьех цо. ХIаьта Лизайгареи цун наьнагареи гIолла Лизай шучий: Аркадийи Олеги байзаб Дасхоевгlарна, царца доттагIал хьахиннад. Аркадийи Олеги слесаралла болх беш ба Орджоникидзевски коа тIарча оалхазарий фабрике. ДоттагIий каст-каста вIашагIбетталу, цхьана декъ дика-во. Иштта дийцар сона Дасхоев Назира:

— Хосроевгlари тхоайн довза 15—16 шу да. Тха коллективе болх беш я Хосроева Лиза. Тхоай йиша лоархI оаха цох. Цо а лоархI тхоах ший нанас баь вежарий, цун ба а бац нанас баь вежарий тхо доацар. Массаза а царна новкъостал ду оаха. Дукха ха йоаццаш цIенош даьд цар. Уж деча хана со а са воккхагIа вола воша Башир а царна новкъостал дещ хилар. Цар кагий нах, цун шучий, тхона новкъостала а ух.

Тха ансамбла репертуаре да гIалгIай, эрсий, хIирий, гуржий иллеш, халхараш. Интернационални я тха ансамбль. Кхашкен фермашкен концерташ тел оаха, доттагIалах беседаш ю.

ДIахо йодача хана тхона юкъера доттагIал а гаргало а чIоагIлургхиларах теш со. ХIаьта тхо санна доттагIал леладеш, дика-во цхьана декъаш дуккха а дезалаш ба тха юрта. Царех ба хIирий Дисукаевгlари гIалгIай дезал Яндиевгlари, дуккха кхыбараш. Из бакъда. Куртате дукха ба шоайла иштта доттагIал леладеш бола дезалаш. ХIаьта, царна юкъерча цу доккхача доттагIлело гIо ду вахар кхы а хозде, юртарча Ленина цIерагIча колхоза экономикен культурен дегIакхувла.

Кхы цхьаькха масал. Вн эзарнел дукхагIа саг вах Тарски яхача юрта, цигарча Коста Хетагурова цIерагIча колхоза кхашкеи фермашкеи болх беш ба уж. Тайп - тайпара ба бувца мотт. Цхьабакъда, барттайна да вахар.

Духххьал укх шера 20 тонн дIае коартол, 300 тонн силос, 40 тонн доакъара свекла, 30 тонн ча даларца новкъостал даьд Хетагурова цIерагIча колхоза къахьегамхоша шоаш доттагIала бувзамаш леладеча Назрановски района «Октябра 40 шу» яхача совхоза хьайбашн кхаши леладераша.

Уж тайпа масалаш кхы дуккха а доаладе йиш яр. Из доттагIал кхы а. чIоагIдара, цун доазонаш кхы а шердара бокхха болх дIахьу парте Пригородни райкомо. Цу хьакъехьа дийцар сона парте райкома инструктора Патиев Иоакъапа.

— Тха районе бах ткъаь нтт гаргга къамех бола нах. Уж берригаш а цхьан цIен дезал санна барттайна бахаш а къахьегаш а ба.

Цул совгIа дукха ха я Назрановски районаца оаха доттагIал леладу а. Масала, тха «Чермен» колхоз я «Назрановский» совхозаца, Ленина цIерагIара колхоз я «Экажевский» совхозаца, Коста Хетагурова колхоз я «Октябра 40 шу» яхача совхозаца социалистически яхь лелаеш а вIаши гIо - новкъостал деш а. Иштта доттагIлен бувзамаш леладу шин района промышленни предприятей коллективаша а. Цул совгIа къаьст-къаьстта болча болхлоша а лелаю яхь. Оаха каст-каста наьсархой хьоашалгIа бех тхоаш долча, яхьа договораш увттаду. Оаха массаза а цIенача дег тIара тIазц уж. Къаьстта дукха вIашагIдетталу тхо укх шера — Октябра 70 шу дизара кийчо еча хана. Вай мехкарча къамашта юкъера доттагIал Октябрьски революци яьлча денз чIоагIлуш хьадоагIаш да.

ХIаьта, хIираштен гIалгIаштен юкъера доттагIал гаьннара хьадоагIа. Тха райкомо дукха болх бу из кхы а чIоагIдара. Дукха мероприятеш чакхйоах наха интернационални кхетам балара.

ХIанз мехка массе моттигашка санна, дегIаухилга сиздара, эргалонаш яра наькъа тIа баьннаб Пригородни района къахьегамхой. Ваьнначе, цу атта боацача новкъа кхыбараш а толамга кхувла перестройка турпаллаш а хинна дIаэттаб цу районе хьалха латта нах: КПСС Къулбаседа - ХIирий обкома бюро член, республика Ланхехьарча Совета депутат Бекбузарова Маржан, цIи хеза лаьтта леладархо, Социалистически Къахьегама Турпал Алагов Темирби, механизатораш райсовета депутат Тищенко Александр, Ленински комсомола XX съезда делегат Березов Аслан, парте райкома член, доярка Илиева Душа, иштта кхыбараш а. ДIахойодача хана кхы а керда толамаш цар дахар ловргда вайна.

**Ю. КУРСКИЕВ.**

# ДОДЗОЛ ДЕКЪАРА

Социалистически Вьетнама машинашъераш махулла дикагIа баха нах бытови электроприборашца Iалашбе гIерт. Тхайбинь яхача провинцера электромеханически заводе вентиляторий керда модель кара а ерзаяь арахийай. Укх шера предприяте уж дикка дукхагIа арахеца лерхI.

Сурта тIа: кийчача продукцега хьожаш да.

ВИА—ТАСС.

Афганистан тахан

# ШОАЙЛА ДIА-ХЬА ХОЗАШ ХУРГБОЛАШ

Массехк бутт ба Афганистан къамаш барта дигара хьале яхаш йола. ДРА пачхьалкхен Iаьдала лаьхерча органа — Революционни Совета амарах афганаи эскаро укх шера 15 январе денз цхьан оагIорахьарча порядке тIом а тIема операцеш чакхйоахилга а соцадаьд. Эскар массазарча дислокаце пункташка хьа а дена машарерча хана регламентага даьннад. Афгански кулгалхоша духьала тIом беш йолча оагIонаца переговораш дIайолаяьй, 5,5 ззар лаьца ваьлла саг мукъавалийтав, иштта коалиционни характер тIаэцал гарга а йодаш къамий цхьоагIоц правительство хьае гIертилгах а дIаьаннад. ДРА правительствас доазол арахьарча шоай мехкахошка цIабувла аьнна тIахьехам баьб, царна паргIато лург хилара, хIама ца дерг хилара, хила дезача тайпара вахар вIашtIехьдоакхача новкъостал дергхилара йола гаранти еннай.

Афганистана революционни кулгалхоша из гIа баькхаб «афганцашта шоайла дIа-хьа дувцар хоташ хила таро ялара» а 8 шу совгIа йолча хана беш латта вошо воша вувш бола тIом сихагIа соцабара лаьрхIа йола къамашта юкъара диалог дIайолаяра а духьа. ХIаьта Афганистана халкъо хьаллальцай уж машарера инициативаш. Берригача мехка хьа а яь хьинаре болх беш я барта бигара йола 1300 чрезвычайни комисси, цар членаш ба 17 эзар активист. Даггара цхьацца духьаленаш ешше а 40 эзар гарга саг шоай мехка юха цIавенав е шу дIадоладелча денз халкъа Iаьдала оагIонгахьа ваьннав гергаца Iалашъяьча формированей дуккха командираш а раьза бац. «Джамиате исламн» ячача партера Саланг яхача дукъ тIара йоккхача отряда командира Мухаммад Амина ший наха тIом соцабарах дола приказ далар. Цун масал хьаллальцар «исламски партеша» керте латтачар яхар дергдац аьнна, духьала баьначе оппозицей отрядий бIаьш болча кхыча кулгалхоша.

ХIара денна кхы а къаьгатIа хьагу нагахьа санна арахьара чу а гIерташ новкъарле ца еш хилча афгански лаьтта машар этта дукха ха хургхилар. Афгански халкъа духьала кхайкабинза беча тIем тIа хIанзле 2 млрд. доллар доадаьча США-с шийна могар ду Афганистанера къамаш барта дигара гIулакх юкъагIдаккха а, афгански проблема политически вIашtIехь ца яккхийта а гIерташ. Вашингтона, духххьал укх шера душманашта тIема низа лаьрхIа 630 миллион доллар хьакъоастадаьд. Укх шера март бетта КIайча цIено террористашта кхы тIа «Стингер» яха 600 ракет яларах йола решени тIанйцай. Пакистана территоре тIарча лаьрхIача лагерашка американски инструкторий новкъостала душманаш дагтара Iомабеш ба.

ЦРУ-с шоай доал кIалхара бараш Афганистане террор чакхъяхарал совгIа, Советски территоре хьакъехьа провокацеш чакхъяхара тIахьежабу. 8 марте Пяядж яхача советски пограничны поселкана ракеташ чуйиттар. Нийсса бутт баьлча 8-ча маера 9-ча мае доалача бийсана советски пограничны наряда дов а деш СССР доазол тIехьяьлар душманий банда. Уж акцеш сенна чакхйоахаш я къаьгта гуш да: цкъа-дале, Афганистан духьала из караерзае лаьрхIа беча тIема бокъонца бехкебарий хьакъехьа дунен халкъашта юкъерча общественностага харцахьа хоам бе, шозлагIа-дале, регионерча хьала политически урегулировани ярца айхха буьзам бола къамаш барта дигара процесс юкъагIъяккха гIортар духьа.

Цхьабакъда цу тайпарча провокацешца машар оттабе гIертача афгански халкъа денал дохалургдац. Экстремисташ шоаш леладечох кхы а дукхагIа хьагучабоах афгански конфликт хьалхьоаяра ставка еча США империализма гIончаш хиларах тарра. ДРА правительствас чакхйоахача къамаш барта дигара политика фоне, къаьстта дика хьагу Афганистана, халкъа машарен иразеи хилар хьанна лов а,. хIаьта иштта цун бала тIен цIий тIеи ший политика уьттаер малав а. ХIанз мехкарча дукхха дукхагIа болча наха кхетаду къамаш барта дигара альтернатива йоацилга а хила йиш йоацилга а.

**Вафа МАЛЬ,**
**афгански журналист.**
**(АПН).**

Соцкультбыта объекташ хьалъяра—цахаддаш терко

# ТХОНА ГIО ЭШ

Гудермески «Меднинструмент» яхача заводе 160 дезал ба жилищни хьалаш тоадарга хьежаш. Оаха массе хана а теркама кIалха лоаттадаьд цу гIулакхаца дуьваденна дешаш. Иштта, укх шера январь бетта ханал хьалха дIаделар завода болхлоштга лаьрхIа 78 квартирах латта цIа. Бакъда, квартираш эшараш хIанз а шортта ба. Цо декхарийла ду тхо цIенош дукхагIа хьалдара.

КПСС XXVII съезда сопамашка хьежжа—2000 шерага кхачалехьа хIара советски дезал къаьст-къаьстача фусамца Iалашбара, тха заводе а я лаьрхIа оттаяь программа. Оаха ханал хьалха — кхойтталагIча пятилетке кхоачашде лаьрхIад квартирашца беррига болхлой Iалашбелга. Цу гIулакха хьалде лерхI 90 квартирах латтаргдола ши цIа.

Цхьабакъда, укхаза тха бехкагIа доацаш цхьацца бахьанаш юкъелелх. Вай республикерча планови органаша къоастаде дезаш да уж. Завода коллективага цIенош хьалдара эша ахча долаш да, хIана аьлча, дикка пайда тIабоагIаш къэхьег оаха укх массехк шера. Нагахьа тхоай фонд ца тоъе, кредитах тхона ахча хьахеца духьала яц банк а.

ТIаккха фуд гIулакх юхатеттар? Хьалхара проблема —проект оттаелгах латт.

«Чечингражданпроект» институт раьза яц 1988 шера лаьрхIа цIа хьалдара тхона проект оттае, дукха болх ба шоай яхаш.

ШоллагIа проблема — цIа къан хьалдергда?.

Нохч-ГIалгIай гIишлон управлени а раьза яц тха подрядчик хила, Гудермессера СМУ-11 биохимически комбинат хьалъеча дукха балхаш де дезаш я яхаш. Тхога йоах, хозспособаца цIа хьалде.

Цу тайпара гIишло хьалъе тха вIашtIехьадац, хIана аьлча, дуккхаза вIашtIехьа даь цIа хьалдеча чоалхане техника эш, хIаьта из тхога яц.

Хозспособаца гIишло ш хьалъе таро я геттара йоккхийча предприятей, тIаккха тха яр санна зIамигачоа из пайда болаш хIама дац экономически оагIонга диллача хIаьта а.

Укхаза де йиш йолаш цхьа хIама дар—лард йоллара, пенаш хьалдоттара, инженерни коммуникацин яра подрядчик дехкарийла елга. ХIаьта штукатурни, столярни, плотнични, малярни балхаш, лостам белга заказчико ше кхоачашдергдолаш.

Укхаза цхьаькха а хаттар отт: гIишлош хьалъяра цхьаккха тайпа низ боацача тха яр санна йолча зIамигача предприятеша фу де деза.

Ха сиха дIайода, лакхе белгалдаьха дешаш вай сихагIа къоастадарга хьежжа нах фусамашца Iалашбар санна дола лоархIаме дехкар кхоачашдулургда.

Тхоай низашца 100 моттига лаьрхIа профилактори хьалъеш да тхо, хIанзле йистеяьннай нек дара бассейн, дуккха а сомий гаьнаш дIаегIай, ер шу йистедоаллаш чкъаьрий хьалкхедара лаьрхIа Iам хьалбаь баргба, лорий персонала лаьрхIа помещени хьалъяьяьннай.

Вайна гучча бесса тхоай низашца вIашtIехь мел доала гIишлон балхаш ду оаха. Цхьабакъда наха чубаха цIенош хьалдара тхона гIо эш.

**Н. БОРИСОВ,**
**тха штате воаца корр.**

Грозненски ремонтно-механически завода цхьоалагIча механо-сборочни участке меттел ерригача предприяте а эггара дикагIа лоархIаш вола фрезеровщик ва Маскуров Суламбика Мувса. Массехк смежни говзал караерзаяьй цо. Дерригача балхех тIехдика кхеташ а ва из. Цул совгIа ше башха-дика организатор хинлар а дIахьехад Мувсас. Цудухьа из бригадана кулгалде оттаваьв. Ше дуккхача шерашка Iоаяь опыт дог раьза долаш дIа а луш, цо хьалкхебаь говзанчаш иташ ба.

**Сурта тIа:** комплексни бригада бригадир М. Маскуров.

**И. Плиева сурт.**

*Кхом бе, лораде, лархIа*

# КОЛЛЕКТИВЕ БАРТ-ЦХЬОАГIО ХИЛЧА

«Резерваш вайна уллув я, нагахьа санна уж дог а лазаш хьагучаяьхача царех шортта пайда а баргба», аьлар КПСС XXVII съезде ше политически доклад еш КПСС ЦК Генеральни секретара М. С. Горбачева.

Уж дешаш духххьал йоккхийча предприятешта - гиганташта доагIаш хинна Iац, уж зIамигача производственни участкашта, хIара къахьегама коллектива, хIара болхлочунна лаьрхIа да. Дикача даь санна шийлагIа дола цIа производства а лоархIаш, цунах дог лазаш мел волчун деррига а вIашtIехьдаргда: вIалла яц аьнна хетачара резерваш хьа а леха царех бизза пайда эца.

Кхы тIа кхом бара йолча малагIча таронех дувцилга я, масала, Назранерча нефтебаза коллектива? Хьачу мел эза мехкдаьтта продукташ дIаяхийта ма езий цун потребителашка паччахьалкхен оттабьча маьхал совгIа-эшагIа йоацаш.

Бакъда, иштта доллаше а укх шера дIабахача биъ бетта кхом бараи хьурмат дараи тIехьа 90 эзар сома пайда баьб нефтебаза коллективо. Мишта вIашtIехьдаьннад из?

— Резерва дошо фийг молагIча балха тIа лаха йиш я, — йоах директора М. Джандигова. — Бакъда кIаьд а ца луш хьалаха еза пайда лургбола таронаш, цахаддаш наха дIахьеха деза хIанз боахама доалде вай керда методаш балха юкъейоалаеча хана кхом белга Iалаьмате бокхача лоархIаме гIулакх долга.

М. Джандигов ший профессесга диллача экономист ва. Цудухьа хургда-кх из нефтебаза коллектив чура таронаш лехара, царех бизза пайда нийбара цо хадданза оарцагIа йоахаш хилар а. ХIаьта наха из массаза хьал а лоац. Масала, транспортах лерттIа пайда эцарах хIара бетта цунга дIадодар йиъ процент лохлу. ХIаьта из фу яхилга да аьлча, боахаме хьадахьача доагорасмазочни материалий хIара тоннах нефтебаза кходу 39 кепиг. Духхха дац из. Цхьабакъда, цхьан шера дIалаьрхIача районерча боахамашта 27000—28000 тонн мехкдаьтта продукташ лоаттаю предприяте. ТIаккха цох хьаболала пайда 9000 — 10000 сом ба.

Укх шера хьалхарча квартале 5230 тонн мехкдаьтта продукташ дIахийцай нефтебаза. ХIаьта кхом бара йолча копилка чу дIадилар 2000 сом да.

Цу копилка чу «дошо» тоатолгаш чуух кхыча оагIонашкахьара а. Планал совгIа совхозашкара цкъара болх баь даьтташ хьайдарах а, электроэнерги, газ кхоярах а. Уж тайпа тоатолгаш паччахьалкхен копилка чу хьачуух зIамигачун а локхачун а лоархIам дешцхьацца дола ремонтни балхаш дарах а. Иштта нефтебазана чуйоагIача номер 39 АЗС капитальни ремонт яра хьахийцача деррига ахчах кходир 6435 сом. ХIаьта ремонт тIехдика яь а яьккхар. Белгалдаккха деза деррига балхаш АЗС болх юкъагIа а ца боаккхаш чакхдаьхалга.

Нефтебаза коллективо дика кхоачашдир укх шера хьалхарча квартала тIанйца хинна социалистически дехкараш а.

ЧIоагIа дегаш гIоздаьнна тIанйцар коллективо Сийлахь - боккхача Октябра 70 шу дузача юбилейга КПСС ЦК советски халкъага баь тIахьехам. Юбилейна йолча вахте тIехдика-толамаш доахаш хиларца белгала ба оператор - наливщица Аушева Довхан, насосни станце машинист Блаженов Анатолий, пожарни охрана инструктор Джамбуриев Мухарбик, кхыбараш. Нефтебазе къахьегача берригача нахах нийсса ахаш коммунистически къахьегама ударникаш ба.

ХIанз

*Тахан 50 шу дуз «Северный полюс-I» яха Iилма-тохкама дрейфующи станци вIашагIъелла*

## IИЛМАНА КАРАГIДАЬННАЧУН ИСТОРИ

ЛЕНИНГРАД. Iилма-тохкама дрейфующи станцей новкъосталла Арктика тахкара а караерзаяра а историе 50 шу дизар. «Северный полюс-1» яхача хьалхарча станце турпалерча дрейфаца хьайиллла Iилма - тохкама балхий практика я.

**СУРТАШ ТIА: 1) «Северный полюс-1» яха станцн вIашагIйоллара лаьрхIа хиннача 1937 шерарча фсгарча экспедицена кулгал даь О. Ю. Шмидт. (Арктикен Антарктикен музея фондера сурт).**

**2) Арктикен Антарктикен музее тохкамхой Iилман турпала истори нтташ взараш йолча экспонаташца хьахьекхад. Экспозице керттера дакъа «Северный полюс-1» яхача станцена хетадаь да (музея залашка).**

ТАСС фотохроника.

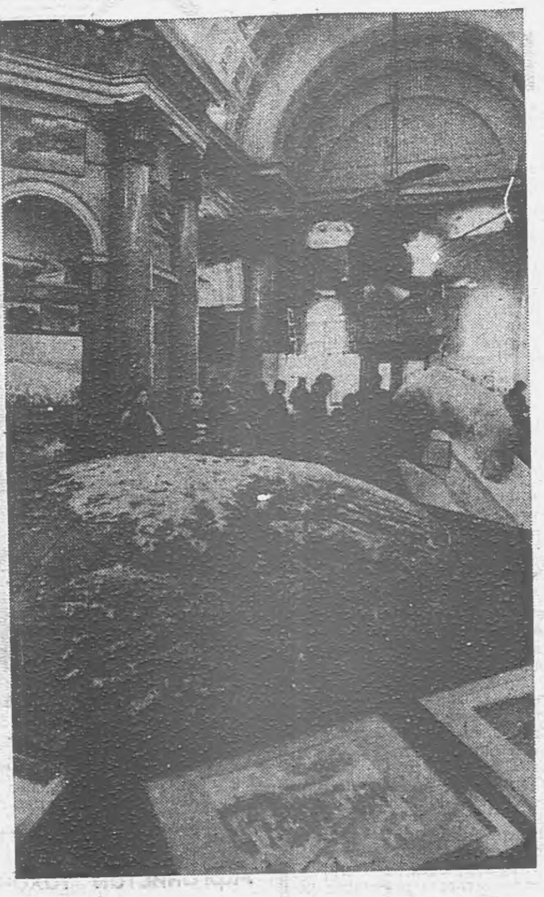

Цхьаккха вицвеннавац, цхьаккха дицденнадац

# ХIАРА ДИ—ШЕРА НИЙССА

— 1939 шера денз, гайна е ганза, фашисташа вайца тIом хьоабергболгах саккувш вар хIара саг, — дувц Сийлахь - боккхача Даймехка тIема инвалида Кодзоев Хьусена Мухажира. — Цу тIем тIа отта кнйча хулга ший снйлен декхар лоархIаш вар хIара кхувш воагIа зIамига саг...

1941 шера январь бутт бовш Наьсарен райвоенкоматера хайра Мухажира Ессентуки яхача городерча бронетанкови бIун полковой механизаце школе курсанташ дIаийбелга...

Сихха заявлени а енна, ше дIаязвайтар М. Кодзоева. Февраль бутт болалуш Наьсарен районера добровольцаш Ессентуке кхьачар.

ДIадоладелар курсантски вахар. Из аттагIчарех дацар. Танк лалла Iомадаларал совгIа, ехача из тоае а ха дезар. Масала, чархаш тIа йоаллача гусеница зIы хьдача, сахьатага а хьожаш инструктор дIаоттар. Телха оатхал дIа а йоаккхаш, минут тIехьа ца воалаш чархашта дIатIайолла езаш хулар из. Къаьстта хала дар дашаш лоа а долаш, аханахьа кхачалца колдала чуяха латтача танкана из «дарба» де...

ТIема тактически ученешка, тренировкашка, двигателаш вIашагIа а яьха юхавIашагIъехкача юххьанца тIехьавусаш хиннавале а, май бетта командираша хеставе ваьлар Кодзоев. «Цу ханналца сайх визза вола РККА бIухо лоархIаш-м со а вацар», — дагалувц Мухажира.

1941 шу. 22-гIа нюнь. КIиранди. Курсанташа сатувса ди. Тактически, теоретически, практически занятеш кIезигагIа хулар. Школа командираш, инструкторараш шоай дезалашца ха якхара тIера бар. Бакъда, таханара кIиранди ший тайпара дар. Ерригa а комсостав ший метта яр. Iуйрийнара зарядка а талмасттa чакхъокхийтар. Лоацца аьлча, тIом хьайнабар.

«Тахан, Iуйрийна диъ сахьат даьлча...» яха бIил хьахезар массанена а.

№ 9061 йола танкови часть поезда тIа яьлар. 1941 шера 5 июле Вязьма яхача городе кхьачар из ший берригача кхоачамца. Доагорадца, тIема кхоачамца из Iалашъе езаш хинна база фашистски авнаце йохаяьяр. ХIаьта а шоай болча кхоачамца машиннакъа платформашкара тIом дIаболабе а молхах хьадж якхха а йийзар курсантий. Дукха гаьна ца боалаш рейдаш йора танкашца. МоастагIчун артиллери йоацаш хилча аьттув боалар... Цхьа бутт боаллаше къаьстта йола разведбатальон е йийзар танкистех, Смоленскера дахьна Киевски областа Белая Церковь яхача районе кхоачача хана.

Фашисташ Днепрал сехьа баьннаб е баьннабац ховш дацар. Цхьан доккхача хил дехьа уллача юртара фашисташ арахховса приказ деннадар ахкарна лоаллахарча тIема дакъа бIухошта. Из цар мукъайоакхача хана гIо эшаш моттиг хуле хил дехьа яла а тIом бе безаш а яр разведбатальон. Бакъда, оарц дехаш сигнал луш саг вацар цигахьара. Цига фуд хьажа аьнна разведке ваха приказ делар Мухажира. Укханна уллуь ваьхкар ши новкъост — Кустанайски областера эскаре вена Шаповалов Афанасий, Мухажира юртахо Алиев Iаьлаха Алхасти.

Юрта гаргабахар разведчикаш. Хьахозаш Iнмад яцар фашистий а е вайчар а. «Ер юрт мукъане йий-те вайга йийдар?» — шекбаьннача разведчикаш ханна, гаьна доацдаш узам хезар Мухажира. Хьежача окопаш хьаллийнза фашисташ бадар боабаь а бовш латташ а. дIахоадьлча човнаш хинна а, боабаь а, теба а бадача вайчарна тIанийсбелар. Юрт-м хьашистех мукъаьякххаяр, бакъда, герз кхетанза, хинначох хоам дIабе могаргдолаш эскархо висавацар вайчарех а.

Човнаш хинна уллача лейтенанта бордаш деттар. Шаповалова кхетадир цо яхар: «Штабага хоам бе, приказ кхоачашдаьд!»

Цу юрта ваьха ши вокхха саг а кораваь, фашисташ квартире хиннача фусамашка чухьажа болабелар разведчикаш. Цхьан цIагIа майка а лоаца хачи а тIаюхзаш тенна саг уллар. Из хиннавар цига хиннача фашистех даржа лакхагIвар. Цунна тешал дир цу шин воккхача саго.

— Цу дийнахьа миссел сатоха а денал гойта а дийзадаст са, — дувц Мухажира, — цу юртара нах а са сай новкъостий а из фашист ве гIерташ бар. Са декхар дар из штабага дIавалар. Со вар разведгруппе воккхагIвар. Из айса ве йиш хургфухха де кийча-м со а вар. Бакъда, эскара закон приказ кхоачашделга да. Новкъосташа а цу юртарча боккхийча наха а корзагIвакхарах, цу цIагIара документаш а доацаш дIадигар оаха есар. «Нагоняй» елар сона штабе. Фу дергдар, уж бакъбар.

Фашисташ тIема хьал дика кхета а деш, духьала отта низ боацаш кердача позицешка тIехьашка дувлача вай эскара никъ седаш бар. Кодзоев Мухажир гIулакх деш хиннача разведбатальона декхар вай эскара доакъош вIашагIкхетара эшаш дола ваькъа такилгаш лохилга дар...

1941 шу. 5 сентябрь. Белая Церковь яхача нах бахача пункта къулба - малхбоалеи оагIорахьа шаьра аре я кIотарг а, кхыметтел йоархI а йоацаш. Цу районе фашисташ алсамо болга-м кхетадеш дар. Бакъда, уж мел-б, малагIа тайна бIу ба ха дезар. Из гIулакх тахка йода М. Кодзоев юкъе вола разведгруппа моастагIчоа холу. Дов ца деш юхабовла вIаштIехьдалац...

— Цигта аьтта ворувн, аьтта пхьарси, белажи лоацаш герз кхийтар сона. Бакъда, Iовожаш лаьтта кхача-м кхийнадацар са, Шаповаловси Экажи онгий-Юртара эскаре венача Кациев ГIалийха Исроапилен со хьаллоацача хана.

Боккъалдар аьлча, Мухажир тIем тIа нийсвенна денош цхьащабараш вай фашисташта духьалъотталургхиларах шек хинна ха яр. Вай эскар тIехьашка а дувлаш, керда позицеш лувца езача кхаьча хьал дола зама яр из. Цудухьа, аз Мухажирга хаьттар:

— Вай котдаргхиларах тешаш е шековлаш вар хьо цу хана?

— Дерирга а цу тIема кIура юкъеволаш аз даькхар 64 ди мара дац. Бакъда, царех хIара ди а шера нийсса дар тIалаттача халонга, Iазапага диллача. Цу юкъа дийнахь-бус кхаь сахьатал тIех наб е а, сахьатал тIех салаIа а йиш хиланзар са, шозза мара бIайха кхача баа а вIаштIехьдалазар. Бакъда, бухсоццаш котало вайгахьа хургхиларах цхьан минута а шек вацар. Цунна дола тешал дар салташта а бахача наьха а дег чу яьлла моастагIчунцара эгIазал, салташта йокъера доттагIал, цар къочахчал. ВIалла а дицлургдац сона: «Нагоняй» елар сона штабе. Фу дергдар, уж бакъбар.

Фашисташ тIема хьал дика кхета а деш, духьала отта низ боацаш кердача позицешка тIехьашка дувлача вай эскара никъ седаш бар. Кодзоев Мухажир гIулакх деш хиннача разведбатальона декхар вай эскара доакъош вIашагIкхетара эшаш дола наькъа такилгаш лохилга дар...

1941 шу. 5 сентябрь. Белая Церковь яхача нах бахача пункта къулба - малхбоалеи оагIорахьа шаьра аре я кIотарг а, кхыметтел йоархI а йоацаш. Цу районе фашисташ алсамо болга-м кхетадеш дар. Бакъда, уж мел-б, малагIа тайна бIу ба ха дезар. Из гIулакх тахка йода М. Кодзоев юкъе вола разведгруппа моастагIчоа холу. Дов ца деш юхабовла вIаштIехьдалац...

— Цигта аьтта ворувн, аьтта пхьарси, белажи лоацаш герз кхийтар сона. Бакъда, Iовожаш лаьтта кхача-м кхийнадацар са, Шаповаловси Экажи онгий-Юртара эскаре венача Кациев ГIалийха Исроапилен со хьаллоацача хана.

Боккъалдар аьлча, Мухажир тIем тIа нийсвенна денош цхьащабараш вай фашисташта духьалъотталургхиларах шек хинна ха яр. Вай эскар тIехьашка а дувлаш, керда позицеш лувца езача кхаьча хьал дола заама яр из. Цудухьа, аз Мухажирга хаьттар:

— Вай котдаргхиларах тешаш е шековлаш вар хьо цу хана?

— Дерирга а цу тIема кIура юкъеволаш аз даькхар 64 ди мара дац. Бакъда, царех хIара ди а шера нийсса дар тIалаттача халонга, Iазапага диллача. Цу юкъа дийнахь-бус кхаь сахьатал тIех наб е а, сахьатал тIех салаIа а йиш хиланзар са, шозза мара бIайха кхача баа а вIаштIехьдалазар. Бакъда, бухсоццаш котало вайгахьа хургхиларах цхьан минута а шек вацар. Цунна дола тешал дар салташта а бахача наьха а дег чу яьлла моастагIчунцара эгIазал, салташта йокъера доттагIал, цар къочахчал. ВIалла а дицлургдац сона: «Нагоняй» елар сона штабе. Фу дергдар, уж бакъбар.

Фашисташ тIема хьал дика кхета а деш, духьала отта низ боацаш кердача позицешка тIехьашка дувлача вай эскара никъ седаш бар. Кодзоев Мухажир гIулакх деш хиннача разведбатальона декхар вай эскара доакъош вIашагIкхетара эшаш дола наькъа такилгаш лохилга дар...

1941 шу. 5 сентябрь. Белая Церковь яхача нах бахача пункта къулба - малхбоалеи оагIорахьа шаьра аре я кIотарг а, кхыметтел йоархI а йоацаш. Цу районе фашисташ алсамо болга-м кхетадеш дар. Бакъда, уж мел-б, малагIа тайна бIу ба ха дезар. Из гIулакх тахка йода М. Кодзоев юкъе вола разведгруппа моастагIчоа холу. Дов ца деш юхабовла вIаштIехьдалац...

— Цигта аьтта ворувн, аьтта пхьарси, белажи лоацаш герз кхийтар сона. Бакъда, Iовожаш лаьтта кхача-м кхийнадацар са, Шаповаловси Экажи онгий-Юртара эскаре венача Кациев ГIалийха Исроапилен со хьаллоацача хана.

Боккъалдар аьлча, Мухажир тIем тIа нийсвенна денош цхьащабараш вай фашисташта духьалъотталургхиларах шек хинна ха яр. Вай эскар тIехьашка а дувлаш, керда позицеш лувца езача кхаьча хьал дола заама яр из. Цудухьа, аз Мухажирга хаьттар:

— Вай котдаргхиларах тешаш е шековлаш вар хьо цу хана?

— Дерирга а цу тIема кIура юкъеволаш аз даькхар 64 ди мара дац. Бакъда, царех хIара ди а шера нийсса дар тIалаттача халонга, Iазапага диллача. Цу юкъа дийнахь-бус кхаь сахьатал тIех наб е а, сахьатал тIех салаIа а йиш хиланзар са, шозза мара бIайха кхача баа а вIаштIехьдалазар. Бакъда, бухсоццаш котало вайгахьа хургхиларах цхьан минута а шек вацар. Цунна дола тешал дар салташта а бахача наьха а дег чу яьлла моастагIчунцара эгIазал, салташта йокъера доттагIал, цар къочахчал. ВIалла а дицлургдац сона:

— Ер юрт мукъане йий-те вайга йийдар?» — разведчикаш ханна, гаьна доацдаш узам хезар Мухажира. Хьежача окопаш хьаллийнза фашисташ бадар боабаь а бовш латташ а. дIахоадьлча човнаш хинна а, боабаь а, теба а бадача вайчарна тIанийсбелар. Юрт-м хьашистех мукъаьякххаяр, бакъда, герз кхетанза, хинначох хоам дIабе могаргдолаш эскархо висавацар вайчарех а.

Човнаш хинна уллача лейтенанта бордаш деттар. Шаповалова кхетадир цо яхар: «Штабага хоам бе, приказ кхоачашдаьд!»

Цу юрта ваьха ши вокхха саг а кораваь, фашисташ квартире хиннача фусамашка чухьажа болабелар разведчикаш. Цхьан цIагIа майка а лоаца хачи а тIаюхзаш тенна саг уллар. Из хиннавар цига хиннача фашистех даржа лакхагIвар. Цунна тешал дир цу шин воккхача саго.

— Цу дийнахьа миссел сатоха а денал гойта а дийзадаст са, — дувц Мухажира, — цу юртара нах а са сай новкъостий а из фашист ве гIерташ бар. Са декхар дар из штабага дIавалар. Со вар разведгруппе воккхагIвар. Из айса ве йиш хургфухха де кийча-м со а вар. Бакъда, эскара закон приказ кхоачашделга да. Новкъосташа а цу юртарча боккхийча наха а корзагIвакхарах, цу цIагIара документаш а доацаш дIадигар оаха есар.